



FCA
Facultad de Ciencias
Agropecuarias



Universidad
Nacional
de Córdoba

INFORME MEDICINA- POSTA SANITARIA

FACULTAD DE CIENCIAS AGROPECUARIAS

A) Actividades de EXTENSION y VINCULACION CON EL MEDIO:

- Participación de la Posta Sanitaria en **Proyecto de Extensión** multidisciplinario FCA, FO, y FCM titulado “**Los tesoros escondidos del Kale**”.
- Desde la Posta Sanitaria se coordinó con las escuelas DALMACIO VELEZ SANSFIELD (Km. 80, Cam. Capilla de los Remedios), JUAN JOSE PASO (Km. 20, Cam. Capilla de los Remedios), REPUBLICA DE CHILE (La Carbonada), OLEGARIO VICTOR ANDRADE (Cosme), INDEPENDENCIANTI ARGENTINA (Cam. a 60 Cuadras) **la realización de la actividad “EL MUNDO DE LAS ABEJAS PROYECTO FERIA DE CIENCIAS”, en el CAMPO ESCUELA DE LA FCA**”.
- **Educación para la Salud**, nos trasladamos a las Escuelas JUAN JOSE PASO (Km. 20, Cam. Capilla de los Remedios) y REPUBLICA DE CHILE (La Carbonada) para realizar actividades de Promoción de la Salud.

B) Actividades MEDICAS ASISTENCIALES:

- **Derivación de Pacientes.**
En el desarrollo de las distintas actividades médicas (Diagnostico precoz y Tratamiento), se realizaron la gestiones para la derivación a Centro de Mayor Complejidad (Hospital Infantil Alta Córdoba) de hijos de personal de la Cooperadora del Campo Escuela – FCA.
- **BOTIQUINES:**
Se realizó el armado y distribución de **15 botiquines**; los cuales se distribuyeron entre las distintas Áreas que conforman el CAMPO ESCUELA (Académicas, Administrativas y Residencia Estudiantil).

- ATENCION CONSULTORIO.

En el presente escrito se detalla a continuación el análisis de las actividades llevadas a cabo en el Consultorio Médico de la Posta Sanitaria de la Facultad de Ciencias Agropecuarias de la Universidad Nacional de Córdoba.

La metodología de Atención Primaria de la Salud planteada sobre pacientes, ya sea proveniente de personal de Campo Escuela, estudiantes que viven en la Residencia, o pacientes de la cercanía (zonas aledañas, Capilla de los Remedios y/o Barrio Ituzaingó) se realiza a demanda espontánea.

Se delimita en el esquema de atención como prioritaria, la atención de las urgencias y emergencias, la realización de primeros auxilios en caso de ser necesario con pronta derivación a centros de mayor complejidad a través de servicios de emergencia

A continuación transcribimos los resultados del análisis de datos sobre pacientes atendidos en el consultorio en el periodo anteriormente descrito:

-Cantidad total de pacientes asistidos: 23

SEXO BIOLÓGICO
26 respuestas

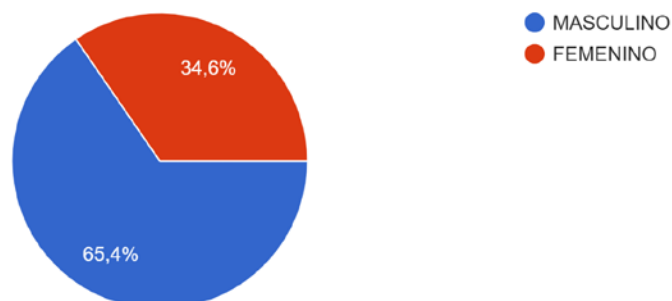

EDAD

26 respuestas

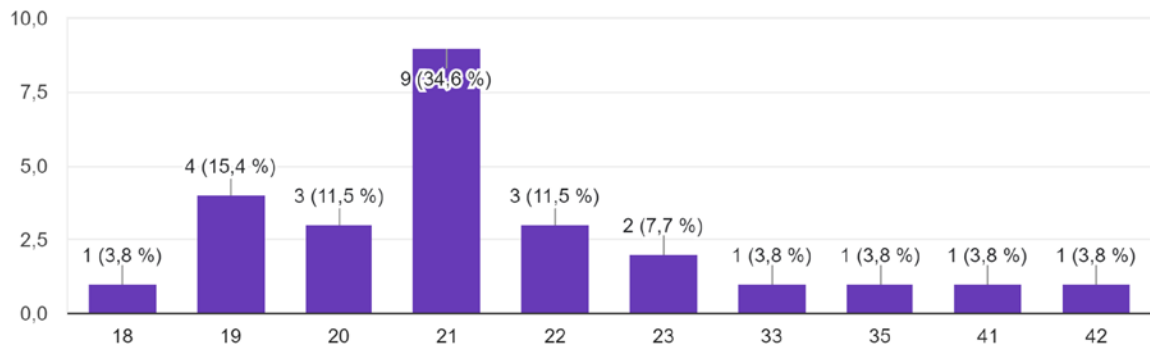

RECIBIO ATENCIÓN MÉDICA

26 respuestas

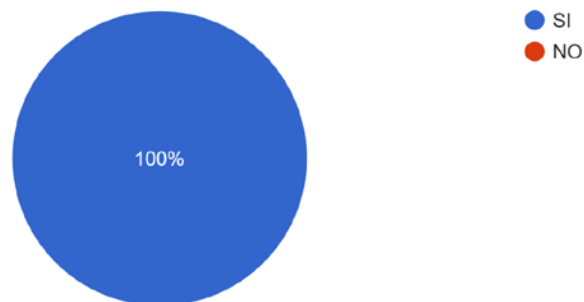

PRIMERA CONSULTA/ SEGUIMIENTO CLÍNICO

26 respuestas

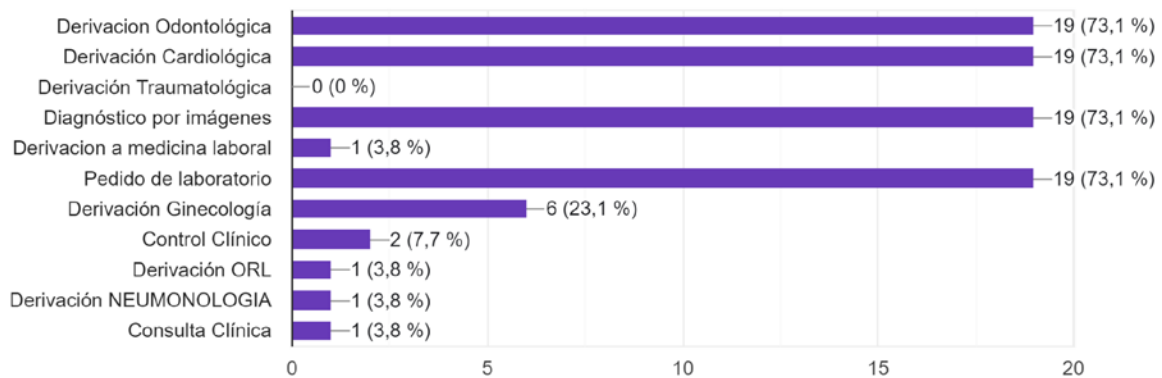

LUGAR DE PROCEDENCIA

26 respuestas

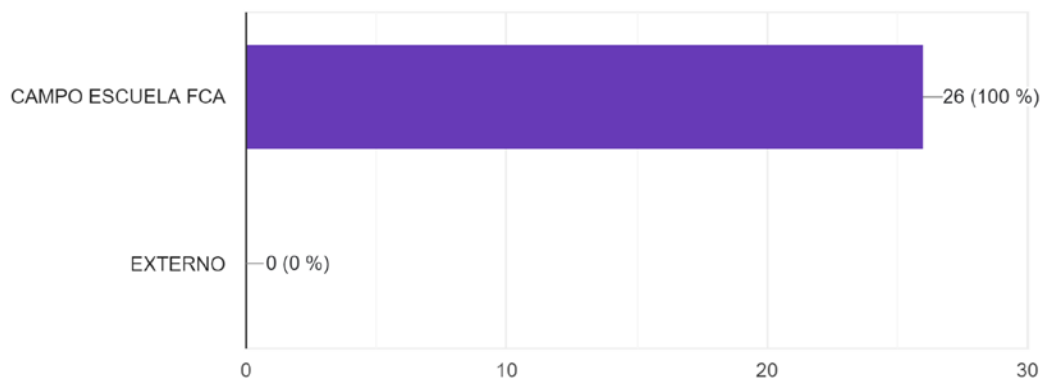



FCA
Facultad de Ciencias
Agropecuarias



Universidad
Nacional
de Córdoba

Informe Consultorio Odontológico:

En el presente escrito se detalla a continuación el análisis de las actividades llevadas a cabo en el Consultorio Odontológico de la Posta Sanitaria de la Facultad de Ciencias Agropecuarias de la Universidad Nacional de Córdoba, durante el periodo comprendido entre el 1 de Febrero y el 30 de Noviembre

La metodología de Atención Primaria de la Salud planteada sobre pacientes, ya sea proveniente de personal de Campo Escuela, estudiantes que viven en la Residencia, o pacientes de la cercanía (zonas aledañas, Capilla de los Remedios y/o Barrio Ituzaingó) se realiza a través de un turnero programado, con turnos de una hora por paciente.

En la actualidad realizaron su actividad extramuro 6 estudiantes provenientes de la Facultad de Odontología de la Universidad Nacional de Córdoba que finalizaron sus horas reglamentarias el mes de Agosto. Los días de funcionamiento del consultorio odontológico son: Lunes y miércoles de 8 a 12, y viernes de 9 a 16 horas.

Se define y se informa al paciente mediante una primera consulta, el plan de tratamiento ideal, evaluando las derivaciones pertinentes a centros de mayor complejidad y a servicios de diagnóstico por imágenes en el caso de ser necesarios estudios complementarios.

Se delimita en el esquema de atención como prioritaria, la atención de las urgencias y emergencias de índole odontológica, a posterior se realiza terapia básica periodontal (eliminación sarro), extracciones necesarias y restauraciones. Las derivaciones a tratamiento de conducto vuelven a ser reevaluadas para realizar el tratamiento complementario correspondiente, pensando realizar una atención integradora y holística enmarcada bajo el esquema de APS, propuesto para atención.

A continuación transcribimos los resultados del análisis de datos sobre pacientes atendidos en el consultorio en el periodo anteriormente descrito:

SEXO BIOLÓGICO

41 respuestas

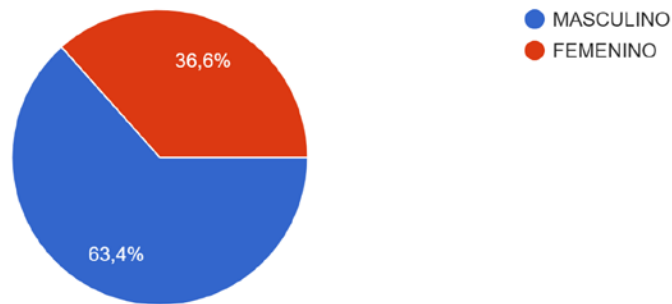

EDAD

41 respuestas

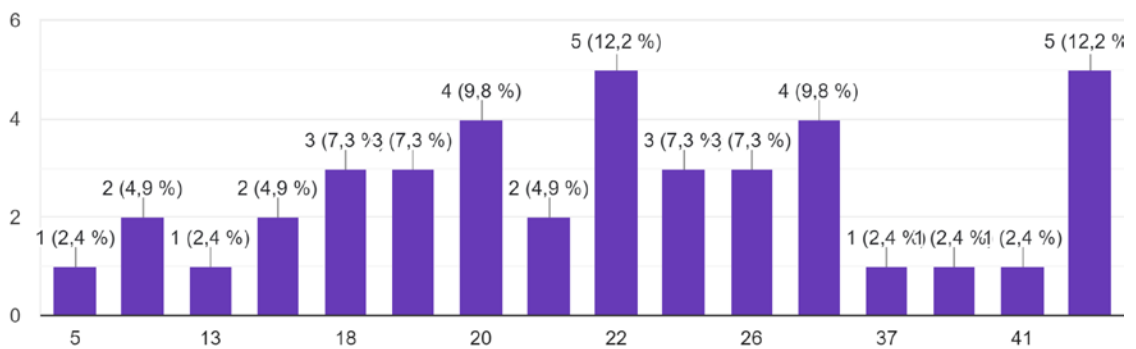

PRIMERA CONSULTA DIAGNOSTICO Y PLAN DE TRATAMIENTO

41 respuestas

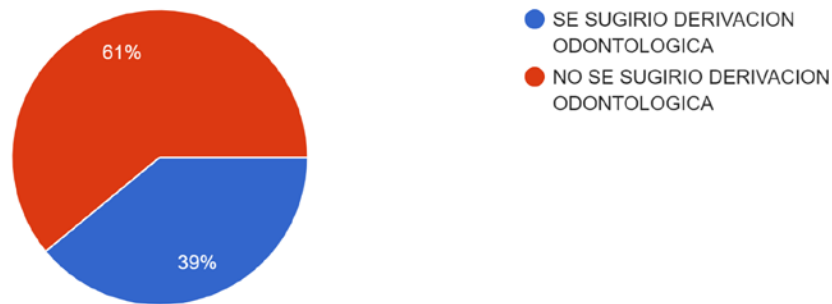

PRESTACIONES REALIZADAS

41 respuestas

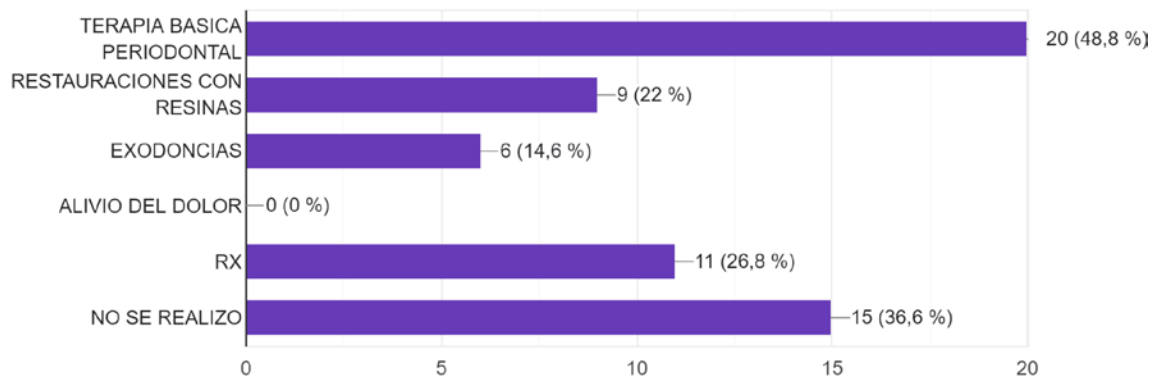

Del presente informe podemos desglosar las siguientes conclusiones:

- El predominio de atención a pacientes de sexo biológico masculino.
- El rango etario de atención predominante es de 18 a 28 años.
- El 61 por ciento de los pacientes no necesitó de derivación odontológica,



FCA
Facultad de Ciencias
Agropecuarias



Universidad
Nacional
de Córdoba

- El 48 por ciento de los pacientes recibió terapia básica periodontal de acuerdo a las características individuales y la necesidad de realizar dicha intervención,, enmarcando como primer paso de atención odontológica una necesidad sobre instrucción de higiene y técnica de cepillado, como maniobra preventiva fundamental.
- El 22 por ciento de los pacientes recibió alguna intervención de lesiones producidas por caries, porcentaje que puede determinar que al ser en predominio asistentes estudiantes provenientes de la Residencia, y poseer mayor grado de instrucción y educación el riesgo cariogénico de los pacientes en su promedio es bajo a moderado
- Al 14 por ciento de los pacientes asistidos se le realizó una extracción de alguna pieza dentaria.
- Al 39 por ciento de los pacientes se le sugirió derivación a otro centro de mayor complejidad (en su mayoría para realizar tratamiento de conductos. Y para estudios complementarios de diagnóstico por imágenes)



Universidad Nacional de Córdoba
1983/2023 - 40 AÑOS DE DEMOCRACIA

**Hoja Adicional de Firmas
Informe Gráfico**

Número:

Referencia: Informe

El documento fue importado por el sistema GEDO con un total de 8 pagina/s.